

La alta brecha entre los sectores de altos y bajos ingresos y la intensidad laboral

Un indiscutido determinante de la diferencia en la generación de recursos monetarios entre los trabajadores es el nivel educacional y la consecuente calificación laboral. Pero el INDEC avanzó en la presentación desagregada de sus estadísticas sobre la realidad socioeconómica en el agregado de los 31 mayores aglomerados del país. Con esos datos IDELAS detectó, juntamente con el análisis de dos componentes relevantes: 1) la cantidad de miembros en el grupo familiar; y 2) principalmente la proporción de perceptores de ingreso y su origen, por el trabajo y "otros", como en la formalidad e informalidad, que la diferencia entre empleo en blanco y negro no altera el monto medio de percepción entre deciles.

La nueva serie del INDEC de Distribución del Ingreso entre trabajadores y su grupo familiar al cabo del primer trimestre de 2017 dio cuenta de que en los deciles más bajos es menor que en los superiores la proporción de cantidad de ocupados, en una relación inferior a 1 de cada 4 en el primer caso, a más de 2 de cada 3, en el segundo, como consecuencia principalmente de estructuras de hogar con mayor densidad población, superior a 2 a 1 personas.

La contracara de ese fenómeno es que en el promedio de los 31 aglomerados urbanos más grandes del país los perceptores de ingresos alcanzan una relación de menos de la mitad en la franja de hogares con menores recursos, y es mayor a 2 de cada 3 personas en el extremo más alto. Ahí se encuentra una de las causas de la amplia brecha que registra el reparto de la riqueza entre los extremos de la segmentación de la población asalariada.

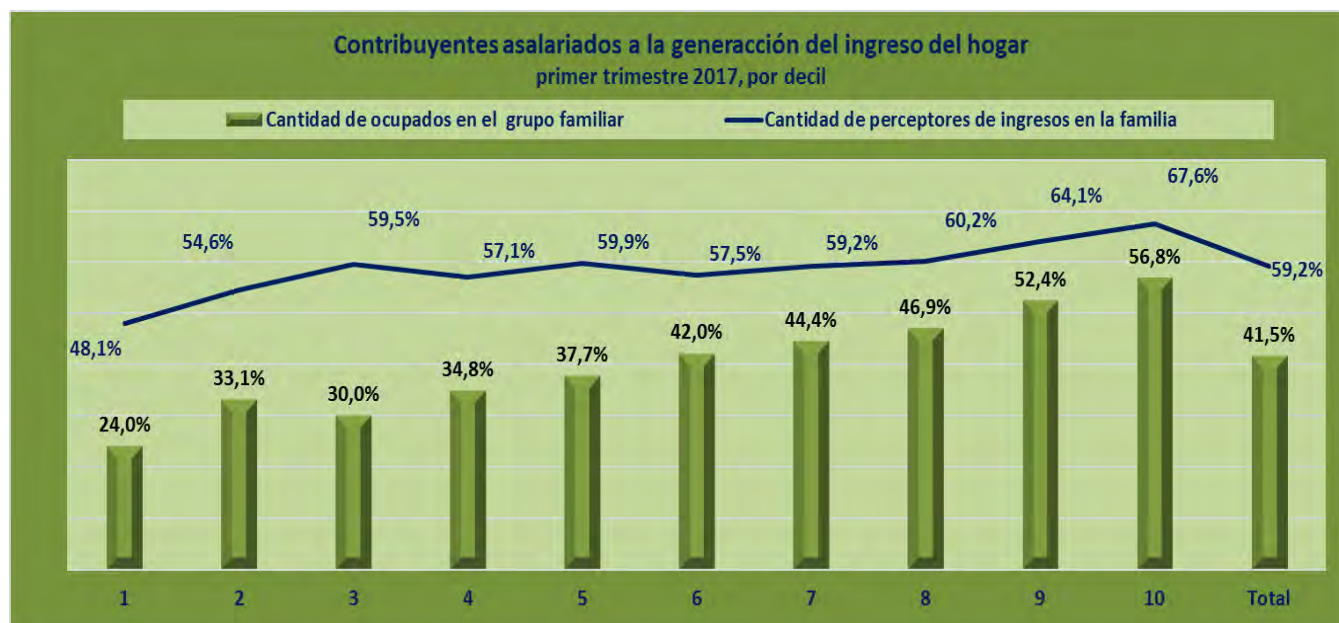

Fuente: IDELAS con datos de la Encuesta Permanente de Hogares del INDEC

Asimismo, la nueva estadística que comenzó a elaborar el INDEC, aunque aún sin alcanzar un grado de desagregación amplio por distrito urbano, y una reelaboración hacia atrás, para poder observar cuál ha sido la evolución o involución en los últimos años, incorporó cómo se originan los ingresos de una familia, entre dos categorías: Laborales y No Laborales. Claramente, la primera se asocia con el

fruto del trabajo asalariado, en blanco y en negro; representa en el promedio nacional el 74,4%, mientras que la segunda se vincula con la percepción de un subsidio o la generación de una renta, con una media nacional de 25,6%. En el extremo inferior esa composición es de 36,1% y 63,9%, respectivamente; y en el superior, por el contrario, esas proporciones se invierten a 82% laboral y 18% otros recursos.

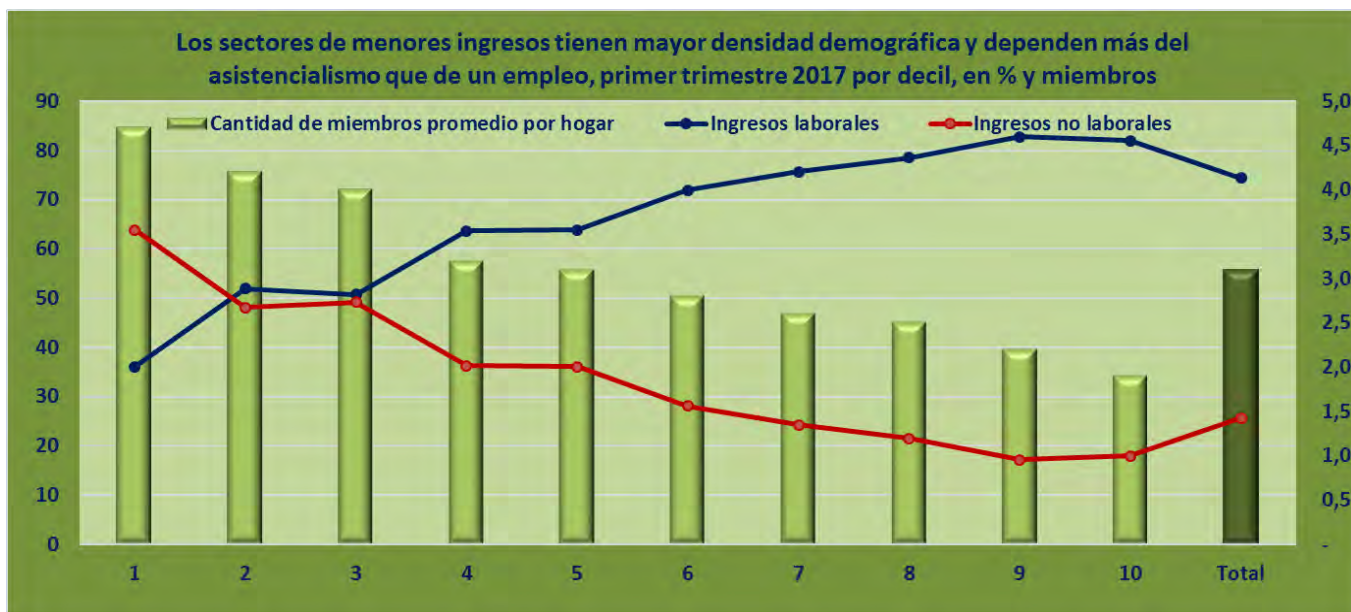

Fuente: IDELAS con datos de la Encuesta Permanente de Hogares del INDEC

También la estadística del INDEC de Distribución del Ingreso desagrega el origen de los recursos de un trabajador en relación de dependencia entre quienes hacen un aporte al sistema de jubilaciones y pensiones, y quienes no lo hacen, esto es se desempeñan total o parcialmente en la informalidad.

El resultado fue que en los tres deciles inferiores la proporción del ingreso en negro es sustancialmente mayor que en blanco; mientras que se invierte la relación a partir de las escalas intermedias; y en los cuatro mayores la informalidad se reduce a un rango inferior al 10% del total de los recursos monetarios.

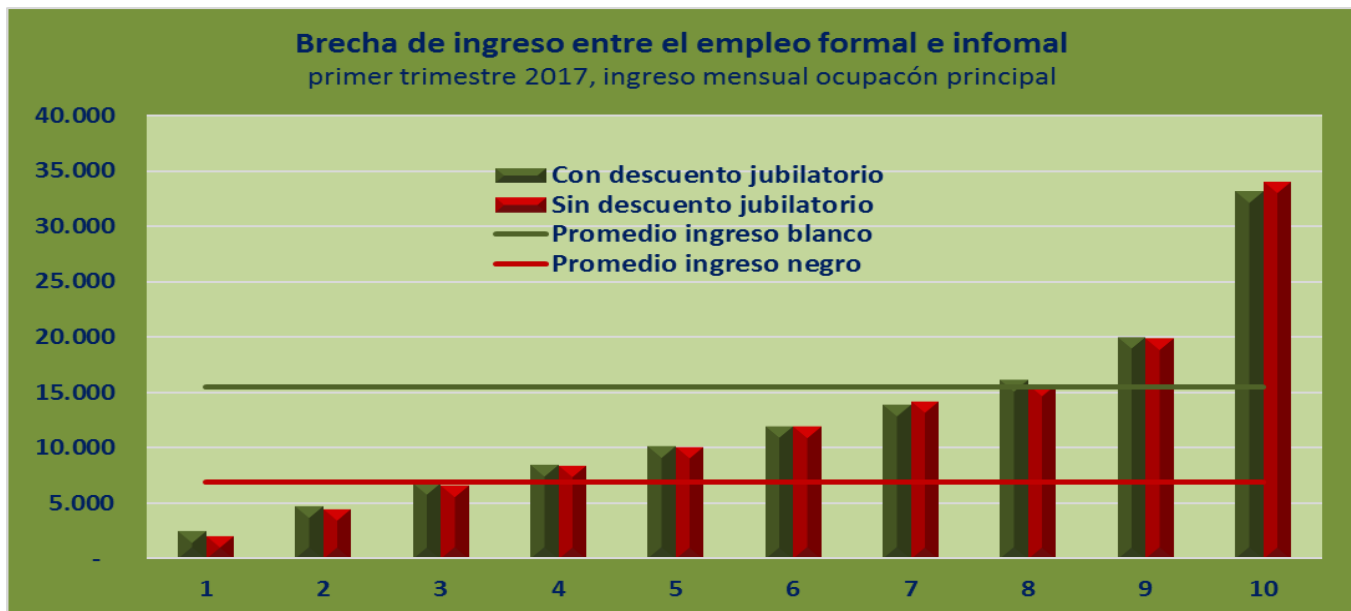

Fuente: IDELAS con datos de la Encuesta Permanente de Hogares del INDEC

Y si bien en el promedio nacional la brecha de ingreso entre el empleo formal y el informal es de poco más de 2 a 1, fenómeno que podría asociarse a que los trabajadores con educación incompleta en los

primeros tramos de su vida, antes de llegar a la mayoría de edad, y con mínimas habilidades naturales, en general sólo encuentran un empleo en tareas muy básicas y de baja remuneración en la

amplia franja del mercado informal; IDELAS pudo advertir en la serie oficial desagregada por decil que esa relación es prácticamente inexistente, salvo en los extremos inferiores donde no llega al 20%. La excepción se registró en el séptimo decil donde el salario en negro superó al blanco, en una proporción inferior a dos por ciento.

También el INDEC detectó que mientras entre los trabajadores asalariados que generan la mayor parte de los recursos monetarios en la informalidad hay una relación inversa entre el grado de ausencia de aportes de sus ingresos al Sistema de Seguridad Social y el nivel medio de cada decil; entre los empleados en la formalidad se observa un comportamiento simétrico.

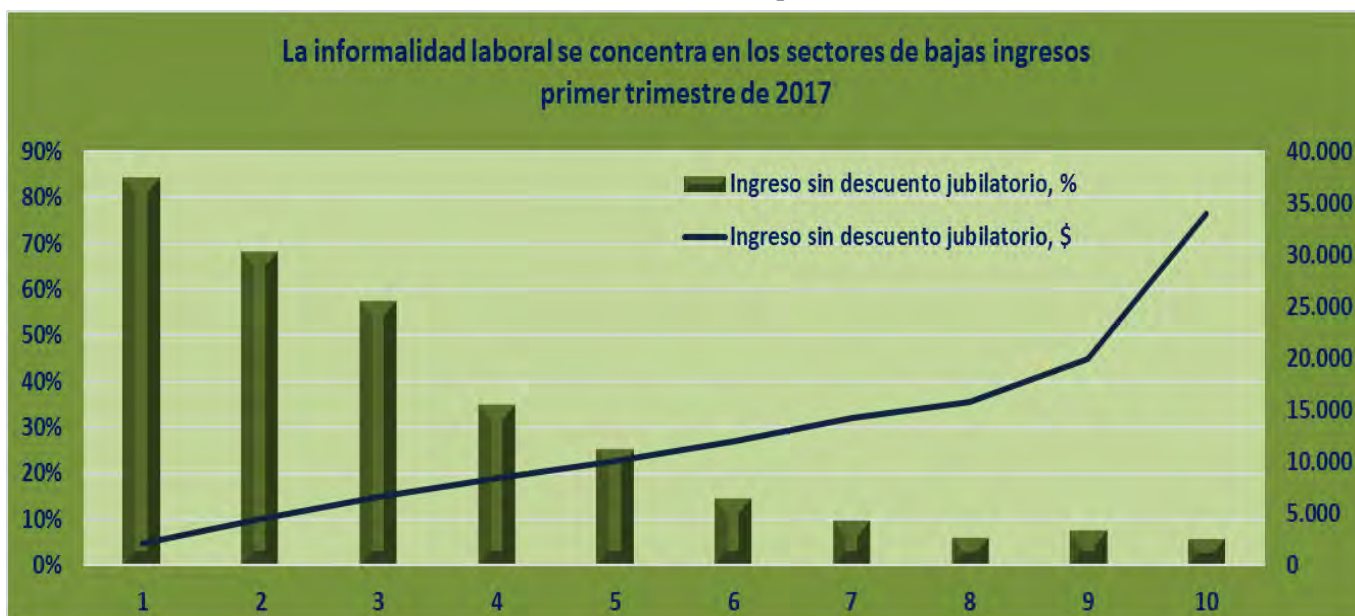

Fuente: IDELAS con datos de la Encuesta Permanente de Hogares del INDEC

Por cantidad de ocupados en el segmento del principal perceptor de ingresos del grupo habitacional, la brecha entre empleados formales e

informales es en el promedio del país de 2 a 1; relación que prácticamente se mantiene en el promedio de todos los rangos; pero se amplía a una

relación superior a 4 a 1, si se considera el origen de los recursos entre con y sin descuento jubilatorio.

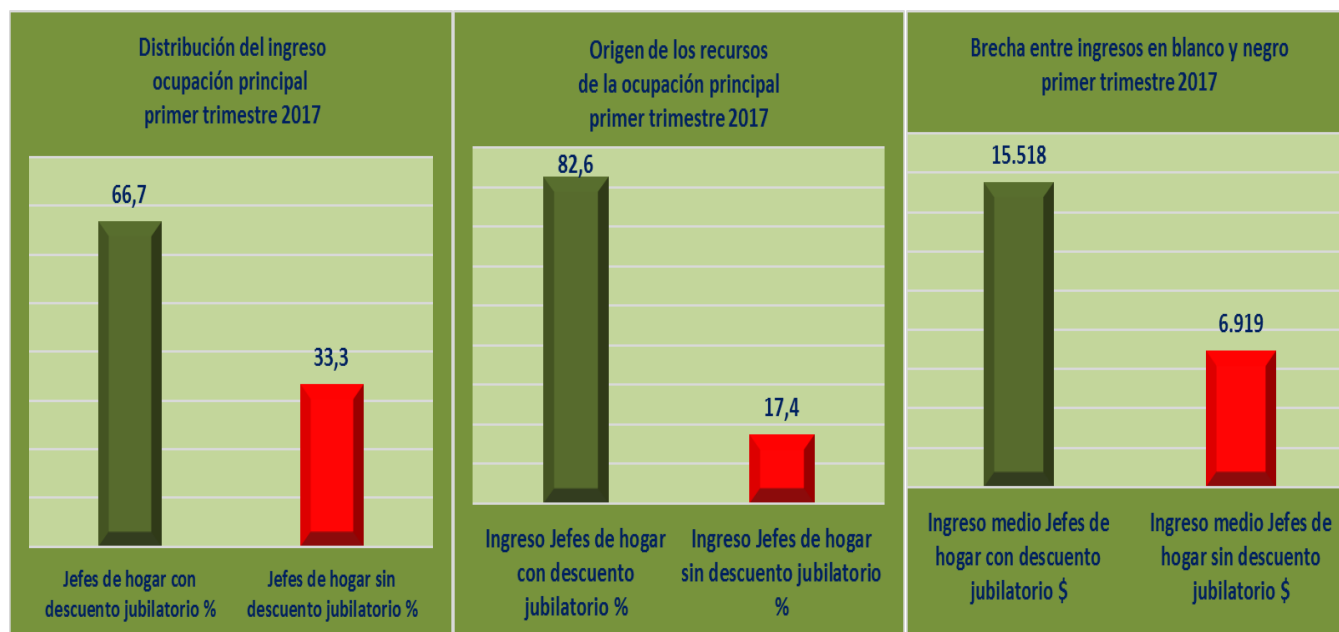

Fuente: IDELAS con datos de la Encuesta Permanente de Hogares del INDEC

DISTRIBUCIÓN

Nominalmente, la brecha de ingreso generado por los trabajadores es más alta en el caso de los varones que en el de las mujeres, en particular en el promedio nacional. Pero cuando se desagrega la estadística del INDEC por tramo de remuneración individual se advierte que la franja femenina saca

POR

claras ventajas hasta el cuarto decil; virtualmente se equipara en el segmento intermedio, y comienza a rezagarse de modo creciente en las escalas mayores, hasta alcanzar una brecha inversa a la del primer decil.

GÉNERO

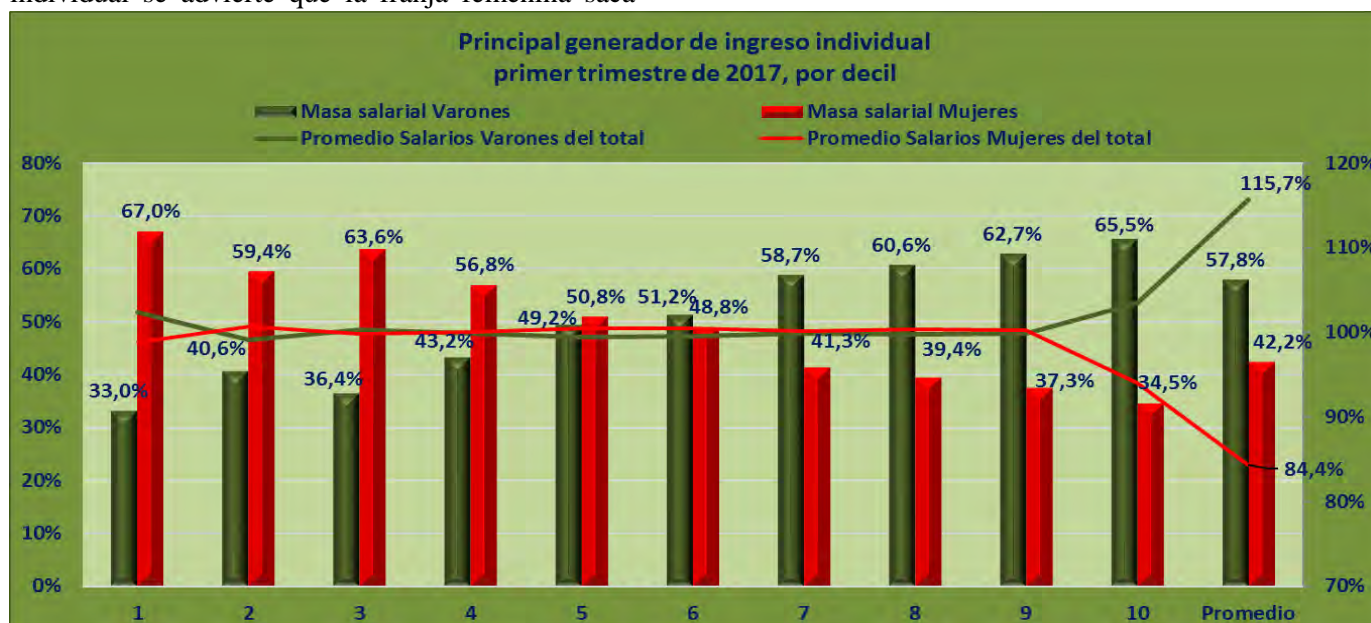

Fuente: IDELAS con datos de la Encuesta Permanente de Hogares del INDEC

La reelaboración de la estadística del INDEC de Distribución del Ingreso a partir de 2017 no incluye un dato clave para poder explicar cuánto de la brecha de ingreso entre el varón y la mujer se origina en la diferente carga horaria de la actividad asalariada de cada género, y cuánto a una diferencia real determinada por el género.

Datos del pasado mostraban que tanto en el promedio nacional, como en particular en los tramos

DEFINICIONES DEL INDEC

Ingreso total individual: Incluye todas las fuentes, tanto laborales como no laborales, percibidas por un individuo.

Ingreso de la ocupación principal: Es el que se percibe ya sea en condición de asalariado o trabajador independiente (cuenta propia o patrón) del mayor receptor de recursos monetarios en el hogar.

Ingreso total familiar: Se obtiene sumando el ingreso individual de todos los miembros del hogar e incluye montos no atribuibles a un miembro del hogar en particular.

Ingreso per cápita familiar: Es el que se obtiene dividiendo el ingreso total grupo habitacional por la totalidad de los componentes del hogar.

Ingresos laborales: Son los provenientes de la ocupación principal, de la ocupación secundaria y de otras ocupaciones que hubieren generado ingresos en el mes de referencia.

Ingresos no laborales: Provenientes de jubilaciones/pensiones, subsidios, rentas de la propiedad derivadas de la producción o de inversiones financieras, además de otras transferencias.

Brecha de los ingresos: Es una medida de desigualdad que relaciona los extremos de la distribución. En el caso de las distribuciones decílicas es el cociente entre el decil 10 y el decil 1. Se presentan dos variantes de brecha del ingreso: a) Con el promedio del ingreso per cápita familiar de las personas; y b) Con la mediana del ingreso per cápita familiar de las personas. Se recomienda ser cuidadoso en su interpretación ya que en el caso del promedio se trata de una medida sensible a los

intermedios, el salario horario de la franja femenina era superior al del sexo opuesto. En valores absolutos, por el contrario, prevalecía el ingreso del varón porque acusaba una media semanal de unas 40 horas de labor, frente a unas 32 o 33 de la mujer.

valores atípicos extremos. En cambio, el cálculo con la mediana minimiza el impacto de dichos valores extremos.

Mediana: Se denomina así al primer valor de la variable que deja por debajo de sí al 50% de las observaciones. Entre sus propiedades se destacan que, como medida descriptiva, tiene la ventaja de no estar afectada por las observaciones extremas, ya que no depende de los valores que toma la variable, sino del orden de las mismas. Por ello es adecuado su uso en distribuciones asimétricas en las puntas de la segmentación de la serie, como ocurre con la distribución del ingreso.

Coefficiente de Gini: Es un indicador de la desigualdad en la distribución del ingreso. Toma valores comprendidos entre 0 y 1. El valor 0 corresponde al caso de "igualdad absoluta" y el valor 1 al caso extremo contrario, donde todas las personas tienen ingreso 0, menos una que concentra el total. Puede calcularse con datos desagregados o agrupados, por ejemplo en deciles; el INDEC lo calcula con los datos desagregados. Se lo utiliza a veces para comparar la distribución del ingreso entre países y su evolución. Para su cálculo se toma en cuenta al conjunto de la población, lo que lo diferencia de otros indicadores, como el cociente entre los deciles 10 y 1, que toman en cuenta la diferencia entre los extremos de la distribución.

Aspectos metodológicos generales: La Encuesta Permanente de Hogares se basa en una muestra probabilística, estratificada, en dos etapas de selección. Está distribuida a lo largo del período respecto del cual se brinda información (el trimestre) y el relevamiento se desarrolla a lo largo de todo el año. El tamaño del último sondeo muestral fue de 26.120 viviendas.

Hogares según escala de ingreso total familiar por fuente, cantidad de miembros promedio y relación de dependencia

Primer trimestre 2017, decil	Ingresos laborales	Ingresos no laborales	Cantidad de miembros promedio por hogar	Cantidad de no ocupados cada 100 ocupados	Cantidad de no perceptores cada 100 perceptores	Cantidad de ocupados en el grupo familiar	Perceptores de ingresos en la familia
1	36,1	63,9	4,7	316	108	24,0%	48,1%
2	51,9	48,1	4,2	202	83	33,1%	54,6%
3	50,8	49,2	4,0	233	68	30,0%	59,5%
4	63,7	36,3	3,2	187	75	34,8%	57,1%
5	63,9	36,1	3,1	165	67	37,7%	59,9%
6	71,9	28,1	2,8	138	74	42,0%	57,5%
7	75,7	24,3	2,6	125	69	44,4%	59,2%
8	78,5	21,5	2,5	113	66	46,9%	60,2%
9	82,8	17,2	2,2	91	56	52,4%	64,1%
10	82,0	18,0	1,9	76	48	56,8%	67,6%
Total	74,4	25,6	3,1	141	69	41,5%	59,2%

	Desde	Hasta	Con descuento jubilatorio		Sin descuento jubilatorio		Con descuento jubilatorio		Sin descuento jubilatorio		Con descuento jubilatorio		Sin descuento jubilatorio	
			descuento jubilatorio	sin descuento jubilatorio	descuento jubilatorio	sin descuento jubilatorio	descuento jubilatorio	sin descuento jubilatorio	descuento jubilatorio	sin descuento jubilatorio	descuento jubilatorio	sin descuento jubilatorio		
1	100	3.600	109.053	708.623	13,3%	86,7%	276.676	1.505.375	15,5%	84,5%	2.537	2.124		
2	3.600	6.000	247.782	568.434	30,3%	69,5%	1.197.821	2.571.539	31,8%	68,2%	4.834	4.524		
3	6.000	8.000	341.027	477.891	41,7%	58,4%	2.326.260	3.168.068	42,3%	57,7%	6.821	6.629		
4	8.000	9.600	526.458	290.965	64,4%	35,6%	4.510.223	2.447.509	64,8%	35,2%	8.567	8.412		
5	9.600	11.000	606.817	210.915	74,2%	25,8%	6.185.840	2.128.314	74,4%	25,6%	10.194	10.091		
6	11.000	13.000	696.221	121.532	85,2%	14,9%	8.367.746	1.455.434	85,2%	14,8%	12.019	11.976		
7	13.000	15.000	736.533	79.906	90,1%	9,8%	10.304.487	1.136.301	90,1%	9,9%	13.991	14.220		
8	15.000	18.000	767.369	51.744	93,9%	6,3%	12.409.513	815.123	93,8%	6,2%	16.172	15.753		
9	18.000	23.000	753.319	64.392	92,1%	7,9%	15.053.260	1.283.058	92,1%	7,9%	19.983	19.926		
10	23.000	146.000	769.318	47.994	94,1%	5,9%	25.554.419	1.634.510	94,0%	6,0%	33.217	34.057		
Asalariados con ingresos			5.553.897	2.622.396	66,1%	31,2%	86.186.245	18.145.230	82,6%	17,4%	15.518	6.919		
Asalariados sin ingresos			46.101	179.580	54,9%	213,7%								
Población asalariada			5.599.998	2.801.976	66,6%	33,3%								

Fuente: IDELAS con datos de la Encuesta Permanente de Hogares del INDEC

Población total según escala de ingreso individual por sexo

Primer trimestre 2017										
por decil	Población			Ingreso total individual (en miles de \$)						
	Total	Varones	Mujeres	Varones	Mujeres	Total	Varones	Mujeres	Varones	Mujeres
1	1.628.438	525.382	1.103.056	32,0%	68,0%	2.601.584	859.633	1.741.951	30,8%	61,5%
2	1.628.453	667.559	960.894	41,0%	59,0%	6.516.098	2.646.221	3.869.878	40,6%	59,4%
3	1.628.770	590.775	1.037.995	36,0%	64,0%	8.949.237	3.256.706	5.692.531	37,2%	65,1%
4	1.627.539	703.164	924.375	43,0%	57,0%	11.115.353	4.796.886	6.318.467	42,6%	57,4%
5	1.628.863	805.412	823.451	49,0%	51,0%	13.975.395	6.874.781	7.100.614	48,5%	50,0%
6	1.627.952	837.279	790.673	51,0%	49,0%	17.163.601	8.789.213	8.374.388	51,8%	49,4%
7	1.628.007	956.379	671.628	59,0%	41,0%	21.314.841	12.511.016	8.803.826	59,2%	41,7%
8	1.629.574	990.638	638.936	61,0%	39,0%	26.426.835	16.023.024	10.403.811	60,9%	39,1%
9	1.629.350	1.022.173	607.177	63,0%	37,0%	34.741.281	21.768.056	12.973.225	62,5%	37,5%
10	1.625.919	1.029.050	596.869	63,0%	37,0%	63.900.616	41.851.254	22.049.362	65,4%	34,6%
Población con ingresos	16.282.865	8.127.811	8.155.054	49,8%	50,0%	206.704.842	119.376.789	87.328.053	57,8%	42,2%
Población sin ingresos	11.099.835	5.042.862	6.056.973	45,4%	54,6%					
No respuesta individual	40.401	20.142	20.259	0,1	0,1					
Población total	27.423.101	13.190.815	14.232.286	48,1	51,9					

Hogares según escala de ingreso per cápita familiar por fuente, miembros promedio y relación de dependencia

Primer trimestre 2017, decil	Ingresos totales	Ingresos laborales %	Ingresos no laborales %	Cantidad de miembros promedio por hogar	Cantidad de no ocupados cada 100 ocupados	Cantidad de no perceptores cada 100 perceptores	Cantidad de ocupados en el grupo familiar	Cantidad de perceptores de ingresos en la familia
1	100	64,3	35,7	4,7	304	178	24,8%	36,0%
2	100	74,6	25,4	4,2	217	120	31,5%	45,5%
3	100	79,7	20,3	4,0	172	100	36,8%	50,0%
4	100	70,4	29,6	3,2	168	66	37,3%	60,2%
5	100	71,0	29,0	3,1	157	60	38,9%	62,5%
6	100	73,2	26,8	2,8	116	46	46,3%	68,5%
7	100	72,1	27,9	2,6	107	38	48,3%	72,5%
8	100	77,8	22,2	2,5	82	34	54,9%	74,6%
9	100	77,9	22,1	2,2	61	25	62,1%	80,0%
10	100	73,7	26,3	1,9	46	16	68,5%	86,2%
Total	100	74,4	25,6	3,1	141	69	41,5%	59,2%

Fuente: IDELAS con datos de la Encuesta Permanente de Hogares del INDEC